



LÍNEAS ICO AVALES COVID-19

31 de diciembre de 2020

INFORME LÍNEAS AVALES “LIQUIDEZ” COVID 19 (RDL 15/2020). Datos a 31/12/2020

El Real Decreto-ley 8/2020 de 17 de marzo en su artículo 29 aprobó una **Línea de Avals del Estado de hasta 100.000 millones de euros**, del Ministerio de Asuntos Económicos y Transformación Digital, para facilitar el mantenimiento del empleo y paliar los efectos económicos de la crisis sanitaria. Los avales se otorgan a la financiación concedida, por las entidades financieras para facilitar acceso al crédito y liquidez a empresas y autónomos para hacer frente al impacto económico y social del COVID-19.

A fecha **31 de diciembre de 2020**, con este programa se han avalado un total de **944.588 operaciones correspondientes a más de 591.500 empresas**. El importe total avalado es de **87.085,8 millones de euros**. Esto ha permitido que las empresas hayan recibido **114.647,7 millones de euros de financiación** para garantizar su liquidez y cubrir sus necesidades de circulante.

	Resumen Avals solicitados		
	Autónomos y Pymes	No Pymes	Total Línea
Operaciones (número)	926.663	17.925	944.588
Aval Solicitado (Millones €)	64.120,8	22.965	87.085,8
Financiación (Millones €)	80.221,9	34.425,8	114.647,7

El **89%** de las empresas con operaciones formalizadas están directamente gestionadas por autónomos y micropymes. Esta tipología de empresas, de menos de 10 empleados, han solicitado el **74%** del total de las operaciones.

Distribución del número de operaciones por tipo de empresa

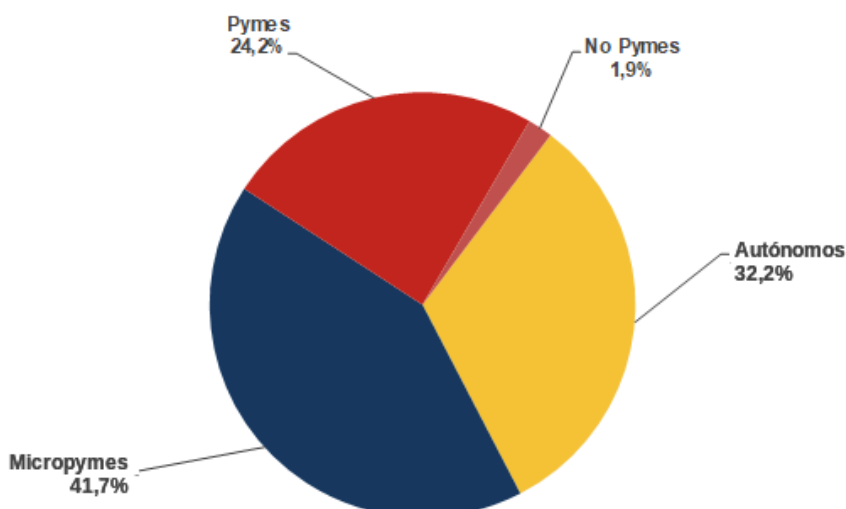

El 77% de las operaciones avaladas se han destinado a garantizar nuevos préstamos, que, en su mayor parte, 70%, son a largo plazo, de más de 4 años¹.

Distribución del número de operaciones por plazos

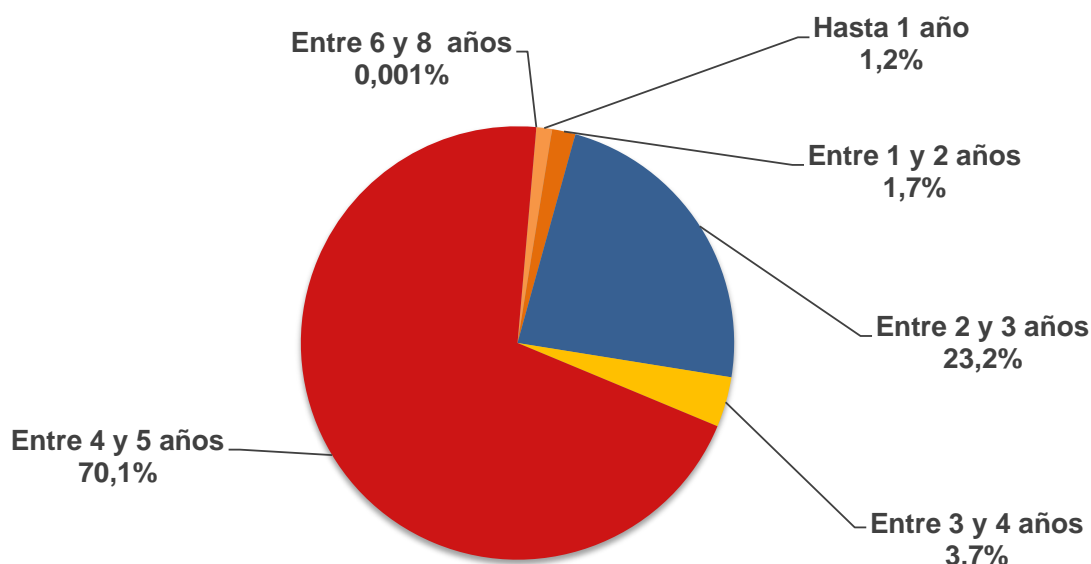

¹ El porcentaje de operaciones comprendidas entre 6 y 8 años corresponde a nuevas operaciones realizadas a partir de la publicación del [Acuerdo de Consejo de Ministros de 24 de noviembre](#) que aprueba ampliar hasta ocho años el plazo máximo de emisión de los avales aún no liberados al amparo del Real Decreto-ley 8/2020, de 17 de marzo y de la publicación de la correspondiente autorización de la Comisión Europea el 14 de diciembre.

Por otro lado, para las operaciones ya formalizadas antes del 18 de noviembre avaladas por el Estado al amparo del Real Decreto-Ley 8/2020, el Acuerdo del Consejo de Ministros del 24 de noviembre establecía la posibilidad a empresarios y autónomos de solicitar a sus entidades financieras la ampliación de hasta un máximo de 3 años adicionales del plazo de vencimiento y hasta 12 meses adicionales del periodo de carencia con respecto a los plazos y carencias inicialmente acordados. Esta medida tendrá un impacto a lo largo de los próximos meses en los periodos de vencimiento inicialmente registrados y reportados, que se irán integrando en los datos de cada mes.

DISTRIBUCIÓN DE AVALES SOLICITADOS POR COMUNIDADES AUTÓNOMAS Y PROVINCIAS

CC.AA	Provincia	Nº Ops.	Nº Empresas	Aval Solicitado (Millones €)	Financiación (Millones €)
ANDALUCIA		149.925	96.979	10.790,3	13.868,0
	ALMERIA	11.554	7.182	875,4	1.121,2
	CADIZ	19.030	12.781	1.183,2	1.517,6
	CORDOBA	14.722	9.061	1.107,4	1.429,8
	GRANADA	16.650	11.028	1.072,0	1.362,4
	HUELVA	8.680	5.683	651,4	854,2
	JAEN	10.758	7.095	636,0	801,3
	MALAGA	30.865	20.065	2.135,6	2.723,2
	SEVILLA	37.666	24.346	3.129,3	4.058,2
ARAGON		27.072	16.732	2.529,6	3.304,9
	HUESCA	5.869	3.700	503,3	648,0
	TERUEL	2.659	1.835	178,5	233,6
	ZARAGOZA	18.544	11.229	1.847,8	2.423,4
ASTURIAS		19.874	12.055	1.600,9	2.122,4
	ASTURIAS	19.874	12.055	1.600,9	2.122,4
BALEARES		26.385	17.818	3.467,7	4.760,3
	BALEARES	26.385	17.818	3.467,7	4.760,3
CANARIAS		40.433	26.557	3.099,0	4.049,8
	LAS PALMAS	19.716	12.874	1.801,9	2.375,3
	TENERIFE	20.717	13.723	1.297,2	1.674,5
CANTABRIA		11.772	7.479	827,4	1.062,1
	CANTABRIA	11.772	7.479	827,4	1.062,1
CASTILLA LA MANCHA		42.821	27.271	3.039,4	3.858,5
	ALBACETE	9.666	6.061	712,2	901,9
	CIUDAD REAL	11.599	7.155	768,8	970,6
	CUENCA	5.431	3.625	373,7	477,8
	GUADALAJARA	3.587	2.440	242,1	311,8
	TOLEDO	12.538	8.025	942,7	1.196,5
CASTILLA Y LEON		47.596	30.021	3.402,2	4.395,2
	AVILA	2.795	1.934	129,1	162,8
	BURGOS	7.011	4.326	569,9	732,8
	LEON	9.615	6.157	547,0	694,5
	PALENCIA	2.700	1.775	270,7	370,0
	SALAMANCA	6.921	4.252	525,0	677,4
	SEGOVIA	3.619	2.272	274,8	350,1
	SORIA	1.507	1.038	123,3	159,0
	VALLADOLID	10.363	6.273	781,1	1.017,1
	ZAMORA	3.065	2.060	181,2	231,5
CATALUÑA		183.466	115.834	16.182,5	21.125,9
	BARCELONA	132.204	83.087	12.631,5	16.555,3
	GERONA	20.501	13.014	1.512,0	1.939,2
	LERIDA	12.770	8.112	966,1	1.258,3
	TARRAGONA	17.991	11.881	1.072,9	1.373,1

CEUTA Y MELILLA	1.776	1.260	108,3	135,5
CEUTA Y MELILLA	1.776	1.260	108,3	135,5
EXTREMADURA	24.316	16.076	1.525,9	1.955,5
BADAJOS	15.701	10.471	1.045,1	1.345,9
CACERES	8.615	5.620	480,8	609,6
GALICIA	56.273	35.855	4.217,1	5.520,1
LA CORUÑA	23.088	14.721	1.709,4	2.236,6
LUGO	7.142	4.677	410,6	524,9
ORENSE	5.915	3.920	541,4	742,4
PONTEVEDRA	20.128	12.603	1.555,7	2.016,2
LA RIOJA	6.519	4.084	643,9	842,5
LA RIOJA	6.519	4.084	643,9	842,5
MADRID	132.590	80.611	17.770,8	24.137,9
MADRID	132.590	80.611	17.770,8	24.137,9
MURCIA	29.890	17.600	2.856,4	3.712,5
MURCIA	29.890	17.600	2.856,4	3.712,5
NAVARRA	10.652	6.812	1.375,2	1.833,5
NAVARRA	10.652	6.812	1.375,2	1.833,5
PAIS VASCO	30.550	18.431	4.743,7	6.414,1
ALAVA	4.431	2.541	623,9	835,1
GUIPUZCOA	9.717	5.955	1.429,8	1.911,3
VIZCAYA	16.402	9.973	2.690,0	3.667,7
COMUNIDAD VALENCIANA	102.678	62.733	8.905,6	11.548,9
ALICANTE	41.282	25.627	3.174,7	4.072,5
CASTELLON	11.798	6.863	1.391,7	1.868,9
VALENCIA	49.598	30.349	4.339,2	5.607,5

Avales solicitados por CC.AA

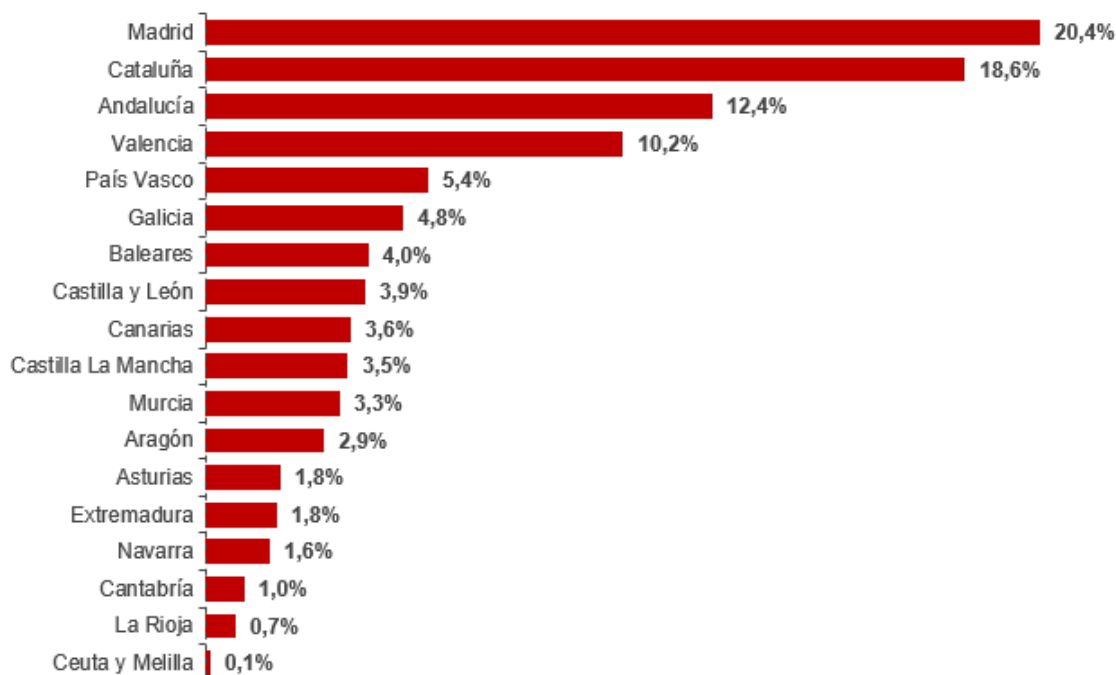

DISTRIBUCIÓN DE AVALES SOLICITADOS POR SECTORES DE ACTIVIDAD

Sector	Nº Ops.	Nº Empresas	Aval Solicitado (Millones €)	Financiación (Millones €)
Turismo, Ocio y Cultura (*)	173.395	125.262	12.820,7	17.176,7
Construcción e Infraestructuras	100.988	63.987	9.496,8	12.443,2
Servicios Empresariales, Profesionales Y Administrativos	86.027	62.108	7.742,7	10.408,7
Bienes de Consumo y Retail (**)	79.385	57.233	4.727,0	6.064,1
Distribución Comercial de Alimentos Y Bebidas	62.341	39.628	6.601,9	8.777,8
Bienes de Equipo e Industriales	62.281	36.205	7.284,3	9.421,2
Agricultura, Ganadería y Pesca	52.639	37.103	3.971,4	5.079,2
Transporte y Logística	46.938	28.208	3.511,7	4.498,0
Industria Textil y Moda y Retail	44.521	28.684	3.590,7	4.670,2
Automoción y Material de Transporte(***)	44.507	26.257	5.006,1	6.615,4
Industria y Servicios de la Salud	32.719	23.580	2.452,1	3.217,0
TIC	28.831	17.844	3.168,0	4.158,1
Servicios Inmobiliarios	22.944	17.968	1.938,2	2.479,3
Industria Alimentación y Bebidas	21.429	10.802	4.357,2	5.808,4
Energía	20.989	12.370	2.345,2	3.077,2
Educación	15.584	11.620	829,0	1.066,7
Industria Papel, Madera y servicios	14.839	8.823	1.292,2	1.682,2
Medio Ambiente	14.218	9.001	1.702,8	2.277,4
Industria Química	11.105	5.295	2.007,9	2.637,1
Metalurgia y otros Materiales	4.507	2.384	1.411,8	1.992,9
Industrias Extractivas	4.401	2.445	828,3	1.097,0

INFORME LÍNEAS AVALAS “INVERSIÓN Y ACTIVIDAD” COVID 19 (RDL 25/2020). Datos a 31/12/2020

El Real Decreto-ley 25/2020, de 3 de julio en su artículo 1 aprobó una Línea de Avaluas de 40.000 millones de euros, del Ministerio de Asuntos Económicos y Transformación Digital.

El Acuerdo de Consejo de Ministros de 28 de julio estableció las condiciones del **primer tramo de este programa por importe de 8.000 millones de euros** para avalar la financiación concedida a autónomos, pymes y empresas para atender sus necesidades de liquidez y en particular, las derivadas de la realización de nuevas inversiones. A fecha **31 de diciembre de 2020**, con este tramo se han avalado un total de **14.314 operaciones correspondientes a más de 12.700 empresas**, de las que un 96,4% están dirigidas a PYMES y autónomos. El importe total avalado es de **1.480 millones de euros**. Esto ha permitido que las empresas hayan recibido 1.923 millones de financiación para realizar nuevas inversiones y cubrir sus necesidades de liquidez.

	Resumen Avaluas solicitados		
	Autónomos y Pymes	No Pymes	Total Línea
Operaciones (número)	13.800	514	14.314
Aval Solicitado (Millones €)	1.102,7	377,8	1.480,5
Financiación (Millones €)	1.381,9	541,0	1.922,9

El **70% de las empresas** con operaciones formalizadas están directamente gestionadas por autónomos y micropymes. Esta tipología de empresas, de menos de 10 empleados, han solicitado el **66% del total de las operaciones**

Distribución del número de operaciones por tipo de empresa

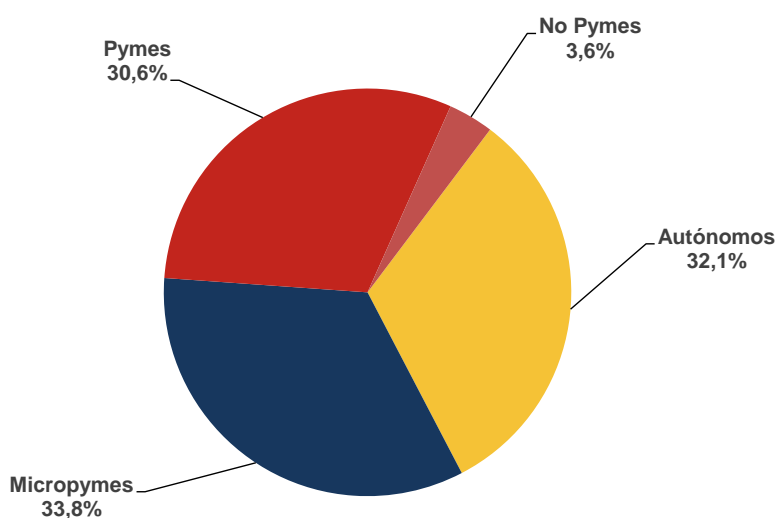

Comentarios sobre la evolución de las Líneas de Avales:

- A 31 de diciembre de 2020 hay disponible el 8,21% de Avales no consumidos de la Línea ICO-COVID Liquidez del RD-ley 8/2020 si bien muchas operaciones estarán siendo aún tramitadas y valoradas por las entidades conforme a sus procedimientos internos y pendientes de decisión por las mismas.
- Del total de 95.500 Millones de Avales “Liquidez” bajo gestión de ICO se han solicitado hasta el 31 de diciembre un total de 87.085 millones que representa el 91,2 % del total de la Línea Liquidez directamente gestionada por ICO. Los 100.000 Millones se completa con los 4.000 de pagarés MARF en los que ICO participa en su gestión con BMERF y 500 M€ directamente gestionados por CERSA.
- Las entidades financieras elegibles (109) han estado ratificando el contrato marco con el ICO y adaptando sus sistemas y operando en Línea de Avales Inversión y Actividad, RDL 25/2020 a partir del mes de septiembre de 2020.

Conjuntamente, las Líneas de Avales Liquidez e Inversión han desplegado avales por importe superior a 88.566 millones de euros que han permitido movilizar 116.570 millones de euros en financiación hacia el tejido productivo en más de 958.900 operaciones, de las que el 98% han sido suscritas por pymes y autónomos. Las Líneas de Avales gestionadas por el ICO, de acuerdo a los datos disponibles están siendo uno de los programas más eficaces de los países de nuestro entorno de la Unión Europea en cuanto a su uso y extensión en el tejido productivo.

